



Fundación  
para la Promoción  
de la Mujer

# *Cena de Gala Anual*

*Entrega de los*

*Premios*

*Estrella de Oro*

*Versión 1999*

*Panamá, 23 de Noviembre de 1999*

*Gran Salón*

*Caesar Park Panamá*

# Fundación para la Promoción de la Mujer

## Premios Estrella de Oro 1999

### Programa del evento

- 8:00 p.m. Bienvenida
- Homenaje Póstumo a la  
*Dra. Reina Torres de Araúz*
- Premio Especial al Hombre Solidario del Año  
*Licdo. Mario Barletta Arce*
- Premiación a la Mujer Estrella del Año  
*Su Excelentísima Señora Presidenta Mireya Elisa Moscoso Rodríguez*  
por la *Licda. Teresita Yániz de Arias*
- 9:00 p.m. Cena

#### Junta de Síndicas

*Teresita Yániz de Arias*                      *Mery Alfaro de Villageliú*  
*Briseida Jacinto Fuentes de López*      *Julieta López de Maduro*  
*Rosario Arias de Galindo*

#### Recursos Humanos

*Ing. Alejandrina de Boutaud*  
Directora Ejecutiva

*Sra. Leyris de Marín*  
Asistente de la Dir. Ejec.

*Sra. Margot Rivas*  
Secretaria de Recursos

*Nelia Viluce*  
Administradora

*Nadina Torrenegra*  
Coordinadora de  
Relaciones Públicas

#### Junta Directiva

*Teresita Yániz de Arias*                      **Presidenta**  
*Briseida Jacinto Fuentes de López*      **Vicepresidenta**  
*Mery Alfaro de Villageliú*                      **Secretaria**  
*Michel Colburn*                                      **Tesorera**  
*Mery Chen*  
*Mayra Calderón de Báez*  
*Georgina Aballí de De Alba*  
*Michelle Oteiza de De La Guardia*  
*Carolina Arosemena de Díaz*  
*María Majela Brenes*  
*Pituka Ortega Heilbron*  
*Dagmar Araujo*  
*Lille Medina de Fábrega*  
*Priscila Vásquez*  
*Ambar Moreno de Pinzón*  
*Rocío Abril de Vidal*  
*Mercedes Eleta de Brenes*



## *Introducción*

La Fundación para la Promoción de la Mujer, celebra esta noche, su Cena de Gala Anual. En esta actividad se hará entrega del premio a la Mujer Estrella del Año, al Hombre Solidario y además se rendirá un Homenaje Póstumo, a una mujer destacada.

El reconocimiento que hacemos a estas personas, representa el agradecimiento profundo que sentimos por todos los aportes y contribuciones que han realizado, al desarrollo de nuestra sociedad. Sirviendo como ejemplos de constante superación y éxitos para las generaciones futuras.

Cada año escogemos a una mujer para reconocer públicamente sus logros en diversas facetas de su vida como: hija, madre, esposa y profesional exitosa. Para 1999 fue escogida como Mujer Estrella del Año a la *Excelentísima Señora Mireya Moscoso Rodríguez*, por su triunfo en las pasadas elecciones, que la convierten en la primera mujer panameña, en alcanzar la primera magistratura del país.

Además, rendiremos homenaje póstumo a la *Dra. Reina Torres de Araúz* mujer panameña que se caracterizó por su defensa de nuestro patrimonio histórico.

Conscientes de que hombres y mujeres deben caminar juntos en la tarea de construir una sociedad más equitativa, basada en el respeto y la responsabilidad compartida. Este año hemos elegido al *Licenciado Mario Barletta Arce*, Gerente de Publitres, como hombre Solidario, por su destacada participación en el campo empresarial y social.

El aporte desinteresado de nuestros benefactor@s y donantes, así como el de nuestros amig@s, colaborador@s y voluntari@s, además del personal de esta organización, que la han llevado a lograr los objetivos y las metas propuestas.

Gracias a tod@s por creer en nuestro trabajo, por apoyar nuestros planes y proyectos y por ayudarnos a crear una sociedad más justa y equitativa, en donde hombres y mujeres tengan los mismos derechos.



*Dra. Reina Torres de Araúz*

\* 30 de octubre de 1932

+ 26 de febrero de 1982

*Homenaje Póstumo*

## *Reseña de la vida y obras de la Dra. Reina Torres de Araúz*

Reina Torres de Araúz nació en Panamá el 30 de octubre de 1932 y falleció en la misma ciudad el 26 de febrero de 1982 a la edad de 49 años. Hija de Bernardo Torres, español y Carmen Pérez de Torres panameña. Estuvo casada con el Sr. Amado Araúz, tuvo 3 hijos: Oscar, Hernán y Carmela. Lamentablemente su hijo mayor Oscar murió a la edad de 23 años, le sobreviven los 2 menores.

Estudió en el Instituto Nacional de Panamá el Bachillerato y luego obtuvo en 1963 su Doctorado en Filosofía y Letras con Especialización en Antropología en la Universidad de Buenos Aires, Argentina. Antes de ello, en la misma Universidad había obtenido títulos de Profesora de Historia en 1954; Técnica de Museos en 1955 y Licenciada en Antropología General y Etnografía en 1955.

En la Universidad de Panamá fundó la cátedra titular de Antropología, así como el Centro de Investigaciones Antropológicas de la Facultad de Humanidades y la Revista Hombre y Cultura. Por muchos años hasta su fallecimiento fue Directora del Patrimonio Histórico Nacional y organizadora de siete importantes museos, entre ellos el Museo del Hombre Panameño, que actualmente lleva su nombre.

Como Presidenta de la Comisión Nacional de Arqueología y Monumentos Históricos, impulsó la promulgación de las leyes vigentes sobre la materia. Fue Vicepresidenta del Comité del Patrimonio Mundial de la UNESCO, en cuya calidad colaboró para crear la ley que actualmente rige la protección de los bienes culturales a nivel internacional. En 1980 consiguió que dicho comité declarara "Patrimonio de la Humanidad" a los sitios históricos de San Lorenzo y Portobelo y también al Parque Nacional Darién.

En 1981 fue designada Comisario General del Comité del Patrimonio Mundial de la UNESCO para la aplicación de la Convención de bienes culturales en caso de conflictos armados. Asistió a numerosos congresos y simposios de su especialidad en América y Europa. En Panamá organizó por seis años alternos los Simposios y Congresos Nacionales de Antropología, Arqueología y Etnohistoria con asistencia de científicos internacionales.

Su producción escrita se estima en 120 artículos y ensayos publicados en revistas nacionales y extranjeras, entre ellos Etnohistoria Cuna, que fue su discurso de admisión como miembro de Número de la Academia Panameña de la Historia en 1975. Pero su principal obra escrita está impresa en sus libros: Panamá Indígena, 1981; Darién: Etnoecología de una Región Histórica, 1975; Natá Prehispánico, 1972; Arte Precolombino de Panamá, 1972; Estudio Etnológico e Histórico de la Cultura Chocó, 1969; La Mujer Cuna, 1957; Human Ecology of Route 17 Sasardi-Mortí (inglés), 1970.



*Excelentísima Señora Presidenta  
Mireya Elisa Moscoso Rodríguez*

Mujer Estrella del año 1999

## *Mireya Elisa Moscoso Rodríguez*

Mireya Elisa Moscoso Rodríguez, nació en la ciudad de Panamá el 1 de julio de 1946. Su madre fue Doña Elisa Rodríguez de Moscoso y su padre Don Plinio Antonio Moscoso, educador y director de la escuela de Pedasí, pueblo que la vio crecer y donde aprendió la cultura interiorana.

Se traslada a la capital por falta de centros de educación secundaria, graduándose de Bachiller en Comercio en el año de 1963 del Colegio Comercial María Inmaculada.

Su carrera pública se inicia en la Dirección General de la Caja del Seguro Social donde se desempeñó como Secretaria Ejecutiva. Simultáneamente, comienza su participación política, trabajando en la campaña electoral del doctor Arnulfo Arias Madrid, tres veces Presidente de la República.

Cuenta con una vasta experiencia en los campos de administración y economía, ya que se ha desempeñado como secretaria ejecutiva, gerente de ventas, agente internacional.

Presidenta de la Fundación Arias-Madrid, miembro de la Asociación de Cafeteros de Boquete, de la Asociación de Productores de Leche y de la Asociación Nacional de Ganaderos, Gerente General de la Empresa Cafetera Arkapal, S.A. y Representante del Gobierno Panameño en diversas misiones internacionales.

Durante 25 años estuvo casada con el doctor Arnulfo Arias Madrid, de quien aprendió todo lo referente a la política.

Por su militancia política durante el régimen militar enfrentó múltiples humillaciones y torturas psicológicas e incluso fue encarcelada.

Vivió por más de 10 años en el exilio en los Estados Unidos, donde se graduó en el Miami Dade Community College, de Diseñadora de Interiores y posteriormente obtuvo el título de Técnico en Computación en la Universidad del Estado de Florida. Más siempre estuvo en contacto con el acontecer político y social de su tierra natal.

Como candidata a la Presidencia de la República ha recorrido todos los rincones de la geografía istmeña, llevándola a conocer de cerca la realidad nacional y el sentir de las clases marginadas.

Actualmente es Presidenta del Partido Arnulfista y a por elección popular y democrática ha sido elegida para ocupar desde el 1 de septiembre de este año la Presidencia de la República de Panamá.

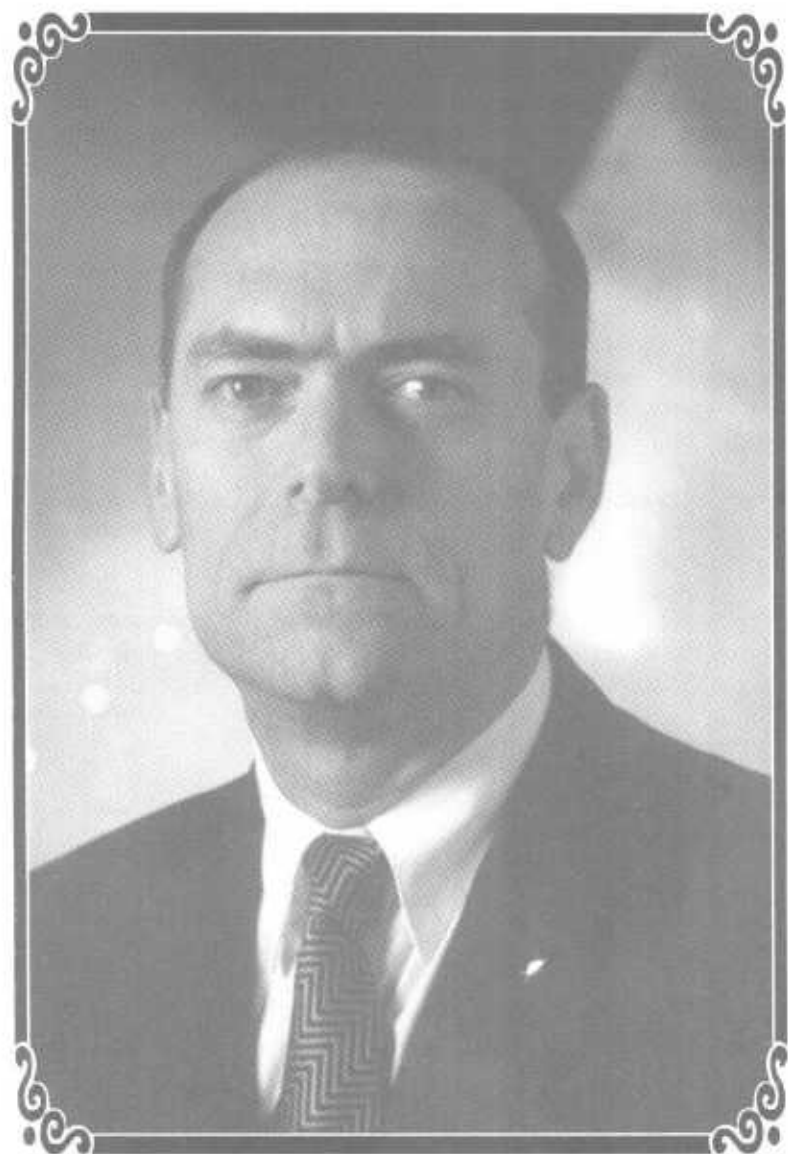

*Licdo. Mario Barletta Arce*

Hombre Solidario

1999



## *Datos biográficos del Licdo. Barletta*

Al culminar sus estudios de Administración de Empresas en la Universidad Santa María La Antigua, se incorporó al grupo que hoy día conocemos como Publitrés. Luego de 23 años, bajo su presidencia, esta pequeña agencia publicitaria se ha convertido en el grupo de comunicación más importante en nuestro país.

Su exitoso desempeño en el sector negocios lo ha involucrado en directivas de distinguidas empresas, como Vicepresidente del Grupo Delta y de Inversiones Planificadas, Director Suplente de Industrias Lácteas, Vicepresidente de la Compañía Nacional de Seguros CONASE, Director del Primer Grupo Nacional PGN y Director suplente del Primer Banco de Ahorros PRIBANCO.

De 1995 a 1997 ocupó la presidencia de la Asociación Panameña de Agencias de Publicidad (APAP) y ocupa desde hace varios años la presidencia del Consejo Nacional de Publicidad.

En 1995 asumió la presidencia de Cerebro Publicidad afiliada a Young & Rubicam, ampliando así su visión estratégica y en 1999 consolida STARCOM, tenedora de las acciones de Inmobiliaria Publitrés e Inmobiliaria Cerebro convirtiéndose en el Primer Grupo de Comunicación que se prepara para entrar en la Bolsa de Valores.

Se ha consolidado como visionario y estratega invirtiendo en las últimas Herramientas de Mercadeo, Comunicación y Tecnología, al servicio de sus clientes. El grupo cuenta con empresas de investigación de mercado, Estratego en Relaciones Públicas; La&Atino en Mercadeo Directo, Big Image en Publicidad para exteriores, Emotion, Productora especializada en Videos Corporativos y Portafolio, Video Film y Producciones Publitrés que hoy ofrecen producción de comerciales para el mercado local e internacional.

Esta vasta experiencia en el manejo de la publicidad y comunicación la ha canalizado igualmente en el apoyo como partícipe y patrocinador de asociaciones tales como: Aldeas Infantiles SOS, Fundación para la Promoción de la Mujer, Industrias de Buena Voluntad, Teletón 20-30, Patronato del Aguila Harpia, custodio del programa para la conservación de dicha especie y más recientemente Junior Achievement una organización Internacional para la educación y motivación de estudiantes panameños en los conceptos en que se fundamenta la Economía y los Negocios.

Por dos años consecutivos fue Director de la Campaña de Promoción Arquidiocesana y Director del Consejo Arquidiocesano.

Su trayectoria personal y profesional no solo demuestran su capacidad de liderazgo sino una alta sensibilidad ante las áreas necesitadas de apoyo para el desarrollo de un mejor país.





## *Proyecto de Formación de Promotoras Legales Comunitarias*

*Coordinadora:* **Betzaida Guerrero**

Este proyecto se realiza dentro del programa de educación legal y tiene el objetivo de formar y capacitar a líderes comunitari@s sobre derechos legales, sociales y temas de desarrollo humano. Conformando una red de apoyo en sus comunidades de origen, para ayudar a aquellas personas que necesiten de orientación legal, apoyo en cualquier trámite legal e inclusive acompañarlos a los centros de asistencia jurídica. Este programa es el más completo y exitoso de Panamá, se han capacitado a un total de 1,001 promotoras y promotores, en diversos sectores de las provincias de Panamá, Colón, Los Santos, Herrera, Veraguas y Chiriquí.



Grupo de Promotoras Legales Comunitarias del Corregimiento de Chilibre.

Charla sobre Autoestima dirigida a los voluntarios del Cuerpo de Paz, realizada en Sorá de Chame.



## *Centro de Adaptación Laboral "Peggy Zubieta de Alemán"*

**Directora:** Mery Troya

En el año 1998 se capacitaron en el centro 721 mujeres y en lo que va de 1999 ya son 496 haciendo un total de 3,927 personas capacitadas desde 1994, cuando se inició con este programa de capacitación para el empleo.

El trabajo del Centro va dirigido a incorporar a la mujer al mercado laboral, reduciendo los niveles de desempleo y pobreza, ofreciendo en un contexto dirigido por y para las mujeres, la oportunidad de entrenarse en oficios no tradicionales, donde hay mayor demanda laboral y mejores remuneraciones, así como para romper con viejos prejuicios y estereotipos en materia del desarrollo profesional de las mujeres.

El Portafolio de cursos del CAL, esta formado por:

- Escuela de computadoras
- Escuela de manejo
- Proyecto Mujeres en la Construcción ha graduado plomeras, mosaiqueras, azulejeras, ebanistas, albañiles, electricista, y tapiceras.
- Cursos de atención de ancian@s, atención de niñ@s san@s
- Talleres de producción Artesanal desarrollado en diferentes poblaciones tales como: Pocrí de Los Santos, Macaracas, Paritilla, San José de Ocú, El Espino de la Chorrera, Chepo y en Ciudad Belén de Tocumen. Algunos de estos grupos de artesanas ya están comercializando sus productos en prestigiosos almacenes de la localidad.



Grupo de mujeres desarrollando un curso de construcción en Burunga.



Participantes de los cursos de Informática.



Estudiante de la Escuela de Manejo desarrollando las clases prácticas.

## *Desarrollo Rural Comunitario*

**Coordinadora: Noris Aláin**

Este programa se desarrolla en el Distrito de Cañazas, Provincia de Veraguas y tiene como objetivo el desarrollo integral de las comunidades participantes ofreciéndoles capacitación, orientación y asesoría en técnicas de producción, mejoramiento de suelo, agroforestería, agricultura orgánica, desarrollo humano, entre otras, permitiendo suplir necesidades alimenticias, conservar el medio ambiente y generar sus propios ingresos y por ende mejoramiento del nivel de vida de l@s beneficiari@s.

Este programa ha contribuido a fortalecer el liderazgo de las mujeres rurales, observándose mayor participación de ellas dentro de la comunidad.

El mismo, consta de una granja didáctica de producción y capacitación "Santa Clara" y tres granjas satélites; además de focos experimentales o granjas familiares.

Nuestros principales logros en este proyecto se enfocan al desarrollo del género humano y su responsabilidad con el medio ambiente.

La granja didáctica de capacitación y producción tiene como tarea fundamental el brindar apoyo a las mujeres y familiares en la asistencia de nuevas metodologías del trabajo productivo, conservando el medio ambiente y contribuyendo a la reforestación. La agricultura orgánica es parte del programa de la granjas integrales y su implementación conlleva elementos de granjas agroforestales, en el aprovechamiento de los recursos que el medio brinda a los agricultores.

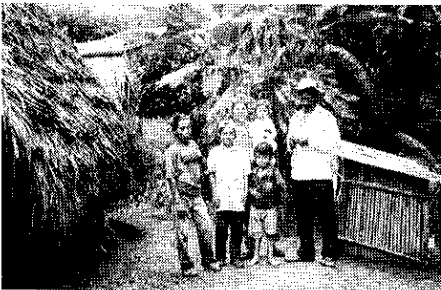

Familia Pérez beneficiari@s del proyecto, trabajan en uno de los focos experimentales.

L@s beneficiari@s en reunión de evaluación y seguimiento realizada en la Granja Santa Clara.



## Conferencias y charlas

### Participación de la organización:

- Segundo Festival Internacional de Radioapasionados y Televisonarios, realizado en Bogotá, Colombia
- Congreso Internacional de Psicología. Presentación del trabajo de la Fundación enfatizando el tratamiento que se da al problema de violencia intrafamiliar.
- Taller de Estandarización del "Paraguas Técnico Violencia Doméstica" y Procedimientos del BID. Organizado por el Banco Interamericano de desarrollo en San Salvador del 17-20 de noviembre de 1998.
- Seminario Terminología de género en el diseño de proyectos. Organizado por la Plataforma de Acción sobre Género y Desarrollo Rural. Validación de los formularios de atención y reglamentos que se utilizan en la Casa Refugio "Una Nueva Vida", organizado por la Dirección de la Mujer del Ministerio de la Juventud, la Mujer, la Niñez y la Familia.
- Almacenamiento tecnológico de documentos, los que usted debe conocer como CPA y como empresario, organizado por el Colegio de Contadores Públicos Autorizados.
- Elaboración de un programa de ahorro y crédito organizado por el ICI (Instituto Cooperativo Interamericano).
- Participación en la publicación "Experiencias de programas para la promoción de los derechos humanos de las mujeres en Panamá". Preparado por CEFA bajo el patrocinio de la Fundación Arias para la Paz y el Progreso.
- Género y Comunicación organizado por CEASPA y el Servicio de Noticias de la Mujer.
- Simposio sobre "Estrategias para recaudar fondos para Organizaciones No Gubernamentales" organizado por la USIS (Servicio Informativo y Cultural de la Embajada de los Estados Unidos).

### Eventos organizados:

- Seminarios sobre Violencia Intrafamiliar dirigidos a: funcionarios de la Compañía de Transmisión Eléctrica, a los profesores de la Universidad Tecnológica de Panamá, a los Voluntarios del Cuerpo de Paz, al Sindicato de Trabajadores y a las funcionarias de Cable and Wireless, estudiantes de Centro Regional Universitario de Chorrera, a los Jueces y Corregidores de San Miguelito, a funcionarios de la Policía Nacional del Distrito de Chitré y en la Compañía Texaco Panamá a los empleados de la sección de Administración.
- Debate sobre la Ley 27 a los estudiantes de Maestría de Familia, de la Universidad Santa María La Antigua.
- Charlas sobre Autoestima ofrecidas a: los profesores de la Universidad Santa María La Antigua, a los funcionarios del IPADEM (Instituto Panameño de Desarrollo Municipal).
- Charlas sobre Género y Situación Laboral de la Mujer a los estudiantes beneficiarios de la BECAS-CAS.
- Taller sobre El Código de la Familia a los mujeres que asisten a la Catedral de Vida.
- Género y Autoestima, y Ley 27 dirigida a los estudiantes de V y VI año de la Escuela Interamericana.
- Seminario sobre Diagnóstico y Recomendación de Formulación de Modelos de Gestión para las Unidades Judiciales Regionales del Distrito de San Miguelito y David Provincia de Chiriquí. Unidad Ejecutora del Programa de Mejoramiento de la Administración de Justicia de la Procuraduría General de la Nación, financiado por el BID.
- Recopilación del Libro "Conoce tus Derechos" Manual Popular de Educación Legal.
- Charlas sobre Los Derechos de la Mujer ofrecido a funcionarias de Cable and Wireles, conmemorando el Día Internacional de la Mujer.
- Seminarios titulados: "La importancia del voto" y "Delitos Sexuales", dirigidos a las Promotoras Legales Comunitarias.

## Capítulo de Herrera

Presidenta: **Josefina Ledezma de Grannum**

Fundado desde el 24 de septiembre de 1993 por un grupo de mujeres entusiastas. Han desarrollado una serie de charlas y seminarios sobre temas de: Autoestima, Género, Violencia Intrafamiliar, Derechos de la Mujer y Derechos de Familia. A lo largo de toda la provincia son muchas las personas beneficiadas a través de la asistencia legal que brindan con el apoyo de un grupo de abogadas voluntarias, que ofrecen esta asesoría en forma gratuita. Con el financiamiento de la GTZ, han fomentado los huertos escolares y comunitarios, los cuales contribuyen a mejorar la alimentación de los niñ@s, el trabajo de las familias en beneficio de la comunidad. Además cuentan con un Centro de Cómputo el cual prepara a miembr@s de la comunidad en el uso de aplicaciones de Programas tales como Word, Excel, entre otros.



Grupo de Promotoras Legales Comunitarias capacitadas por los miembros del Capítulo de Herrera



Huerto Escolar en la Escuela Nicanor Villalaz de Los Santos.

### Nuestra presencia en los medios de Comunicación

Continuamos realizando el programa radial "La acción a tomar" a través de RPC Radio bajo la coordinación de la Licda. Betzaida Guerrero. Son muchos los temas de interés que se han desarrollado y los oyentes cada semana siguen la transmisión del programa, reportan sintonía, realizando preguntas relativas al tema que se ventila, además en las oficinas del Centro de Asistencia Legal se reciben muchas llamadas de personas que requieren una orientación legal. Con este espacio estamos educando a la ciudadanía a conocer todo lo que realiza la organización.

Además de participar en foros, conferencias, entrevistas y programas de televisión este año tuvimos la oportunidad de preparar y coordinar una campaña masiva contra la violencia intrafamiliar. Esta campaña estuvo patrocinada por el BID y se realizó en los meses de enero y febrero del presente.

Fiscal Auxiliar Carlos Augusto Herrera invitado al Programa radial, desarrolló el tema: Procesos Judiciales.

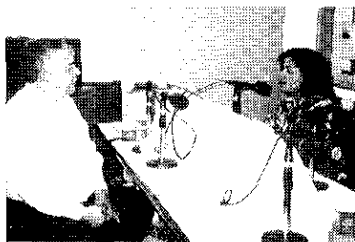

## *Nuestro Agradecimiento*

En estos nueve años de trabajo se ha contado con la colaboración y el apoyo de diversos organismos nacionales e internacionales, así como la ayuda generosa de empresas locales. Agradecemos el respaldo brindado de:

- Fundación Humanismo y Democracia
- GTZ (Cooperación Técnica Alemana)
- Fundación CODESPA (España)
- USAID (Estados Unidos de América)
- Gobierno del Japón
- Gobierno del Reino Unido
- Instituto de la Mujer de España
- Fundación NATURA
- Japanese International Cooperation Agency (JICA)
- National Institute for Citizen Education in the Law (Washington, E.U.A)
- Cadena de Supermercados El Rey
- Banco General
- Corporación Panameña de Radiodifusión, S.A.
- Fundación Islámica
- Fondo de Población de las Naciones Unidas
- UNICEF
- Toyopan y Tesa
- Texaco Panamá, S.A.
- Unión Europea - Proyecto Proigualdad
- Fundación Interamericana (FIA)
- Banco Interamericano de Desarrollo (BID)

*Elaborado por la Dirección de Comunicación  
y Relaciones Públicas*